

# PRESENTACIÓN ESTÁNDAR DE MEMORIA Y BALANCE DE ORGANIZACIONES DE LA SOCIEDAD CIVIL "FECU SOCIAL"



Fecha de publicación: 2024-10-02

Período reportado: 1 de enero al 31 de diciembre de 2023

Documento generado por fecusocial.cl

## 1. Carátula

### 1.1 Identificación

a. Nombre de la Organización	Fundación Abrazo Fraternal
b. RUT de la Organización	65.086.762-9
c. Tipo de Organización	Fundación
d. Relación de Origen	No
e. Personalidad Jurídica	N°173553 con fecha 04/07/2014
f. Domicilio de la sede principal	Maestro Palomo 0480, Puente Alto, región Metropolitana
g. Representante legal	Paola Peña Orellana – 12.491.712-3
h. Sitio web de la organización	www.fundacionabrazofraternal.cl
i. Persona de contacto	Balance-Joaquín Gres Hevia-jhgrez@grevia.cl-9-97323203 Memoria-Paola Peña Orellana- directora@fundacionabrazofraternal.cl

### 1.2 Información de la organización

a. Presidente del Directorio	Joaquín Gres Hevia- Rut: 8.896.671-6
b. Ejecutivo Principal	Paola Peña Orellana – 12.491.712-3
c. Misión	Misión: Acoger y acompañar a personas con discapacidad (física e intelectual) junto a sus familias que en su mayoría viven en condición de vulnerabilidad social, para mejorar su calidad de vida de manera integral y al mismo tiempo otorgar apoyo y contención.
d. Visión	Devolver el sentido de pertenencia y dignidad favoreciendo su inclusión a la comunidad más cercana, a la vida social y espiritual mediante la construcción de vínculos de amistad y confianza.
e. Área de trabajo	Servicios para personas en situación de pobreza y vulnerabilidad,.
f. Público objetivo / Usuarios	Personas en situación de discapacidad
g. Número de trabajadores	7
h. Número de voluntarios	Permanentes: 4. Transitorios: 2.

### 1.3 Gestión

		2023	2022			2023	2022
<b>a. Ingresos Operacionales(M\$)</b>		62.483	88.104	<b>c. Patrimonio total al cierre del ejercicio (M\$)</b>		(23.346)	(9.739)
a.1 Privados (M\$)	Donaciones	41.240	42.969	<b>d. Superávit (déficit) del ejercicio (M\$)</b>		(13.607)	2.301
	Proyectos						
	Aportes y cuotas sociales	14.973	16.812	<b>e. Identificación de las tres principales fuentes de ingreso</b>			
	Venta de bienes y servicios						
	Otros	103	971				
a.2 Públicos (M\$)	Subvenciones			<b>f. Número total de usuarios directos</b>			
	Proyectos	6.167	27.352	<b>g. Indicador principal de gestión y su resultado</b>	Indicador: Aumento de puntaje en evaluación FIM (evaluación específica de terapia ocupacional Resultado: Se logró potenciar las habilidades de los usuarios directos en un 90%		
	Venta de bienes y servicios						
<b>b. Aportes extraordinarios (M\$)</b>							

# Índice

<b>1. Carátula</b>	<b>1</b>
<b>2. Información general y de contexto</b>	<b>4</b>
2.1 Carta del máximo responsable de la organización	4
2.2 Estructura de gobierno	4
2.3 Estructura operacional	4
2.4 Valores y/o Principios	5
2.5 Principales actividades y proyectos	5
2.6 Identificación e involucramiento con Grupos de interés	9
2.7 Prácticas relacionadas con la evaluación y medición de la satisfacción de los usuarios	9
2.8 Participación en redes y coordinación con otros actores	10
2.9 Reclamos o Incidentes	10
2.10 Prácticas de gestión ambiental	10
<b>3. Información de desempeño</b>	<b>11</b>
3.1 Objetivos e indicadores de gestión	11
3.2 Indicadores financieros	11
<b>4. ESTADOS FINANCIEROS</b>	<b>13</b>
4.1 ESTADO DE SITUACIÓN FINANCIERA (Balance General)	13
4.2 ESTADO DE ACTIVIDADES	15
4.3 ESTADO DE FLUJOS DE EFECTIVO	16
4.4 ESTADO DE MOVIMIENTOS PATRIMONIALES	17
4.5 NOTAS EXPLICATIVA A LOS ESTADOS FINANCIEROS	17
<b>5. Informe de terceros</b>	<b>21</b>
<b>6. Manifestación de responsabilidad de la Dirección</b>	<b>22</b>
<b>ANEXOS</b>	<b>23</b>

## 2. Información general y de contexto

### 2.1 Carta del máximo responsable de la organización

Carta de presentación:

Fundación Abrazo Fraternal es una Institución de derecho privado, sin fines de lucro, ubicada en la comuna de Puente Alto, la cual busca favorecer la calidad de vida de personas con discapacidad cognitiva y física de cualquier edad, enfocándonos principalmente en los que se encuentran fuera del régimen escolar y de rehabilitación, potenciando sus capacidades, además de mejorar su calidad de vida de manera integral. Nuestra fundación también integra y apoya a las familias de nuestros jóvenes y adultos que presentan vulnerabilidad mayoritariamente a nivel socioeconómico, con el propósito de facilitar la inclusión social de ambos, otorgando apoyo y contención necesaria para que puedan sentirse valorados, aceptados y principalmente con un rol activo dentro de la sociedad. Devolvemos el sentido de pertenencia y dignidad, favoreciendo su inclusión a la comunidad más cercana, a la vida social y espiritual, mediante la construcción de vínculos de amistad y confianza. Para ello, contamos con un equipo de 2 educadoras de trato directo, un asistente de educadores de trato directo que presenta una discapacidad intelectual leve, una terapeuta ocupacional, un kinesiólogo, una educadora diferencial, un psicólogo y alumnas en práctica profesional de terapia ocupacional, y voluntarios que nos permiten realizar nuestra labor con éxito. En Abrazo fraternal, para cumplir con nuestros objetivos hemos desarrollado diferentes modalidades de trabajo y Actividades. Área terapéutica, la que se encarga de mejorar el trabajo físico, cognitivo y social de los participantes y sus familias. El mejorar estos aspectos nos permite generar un impacto positivo en la calidad de vida, en la vinculación con el entorno, en el desarrollo de la Autonomía, entre otros. Así mismo, dentro del área socioeducativa, trabajamos a través de diversos talleres y actividades para el desarrollo de habilidades de la vida diaria, las cuales son primordiales para reducir la dependencia y favorecer la inclusión, con la comunidad y sus familias. Estas modalidades debido a la pandemia se realizan a través de trabajo e intervenciones online, visitas domiciliarias e intervenciones individuales y grupales de forma presencial con un grupo reducido de 14 usuarios, según los protocolos Covid. Nuestra fundación funciona de lunes a jueves desde las 9:30 hasta las 17:30 hrs. En nuestra fundación abrazo fraternal, soñamos con una sociedad donde el ser humano pueda desplegar todas sus potencialidades y talentos, sin importar su condición de discapacidad para encontrarse con otros y convertirse en Co-creador de una sociedad más humana, justa y solidaria.

Joaquín Grez Hevia Presidente Directorio.

### 2.2 Estructura de gobierno

Se llama a una reunión de directores y consejeros cada 5 años aproximadamente y se vota por quienes quieren continuar en el cargo y quienes también se proponen para los nuevos cargos.

DIRECTORIO	
Nombre y RUN	Cargo
HUGO JOAQUIN GREZ HEVIA 8.896.671-6	PRESIDENTE
PAOLA ANDREA PEÑA ORELLANA 12.491.712-3	VICE-PRESIDENTE
PATRICIO ENRIQUE VILLELA MORENO 7.060.705-0	SECRETARIO
ESPAÑA VICTORIA BAQUEDANO MARCELI 8.706.718-1	TESORERA
BENJAMIN ARAYA ARIZTÍA 16.210.701-1	DIRECTOR
CAROLINA ANDREA ALARCON MORENO 10.357.315-7	DIRECTOR
ADRIANA ISABEL BASSI MARTINEZ 13.685.513-1	DIRECTOR

### 2.3 Estructura operacional

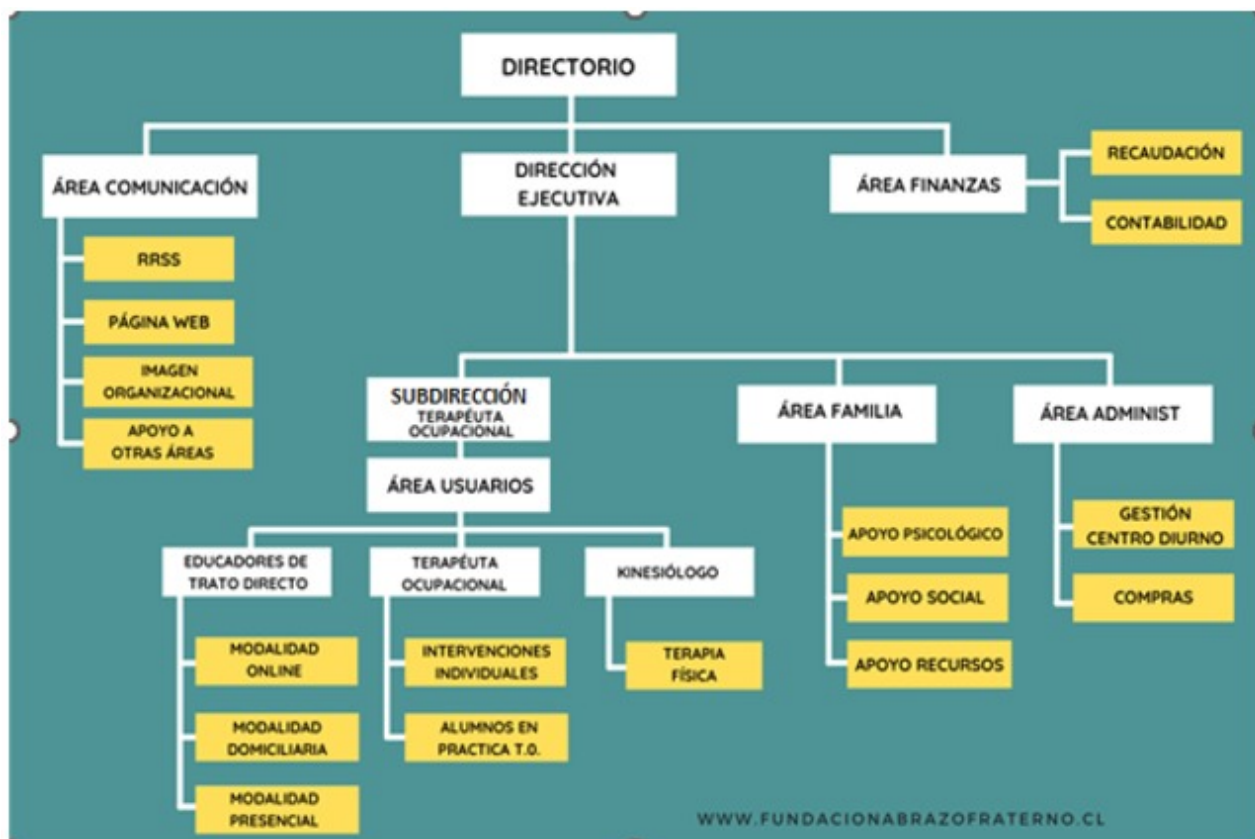

## 2.4 Valores y/o Principios

**Entrega** del equipo de trabajo y del directorio con la misión y visión de la Fundación, creando vínculos centrados siempre desde el respeto y motivados por un bien común

**Compromiso** con las necesidades de las personas en situación de discapacidad de la fundación y sus familias, para que tengan una mejor calidad de vida, en condiciones de igualdad y dignidad.

**Respeto y dignidad** a las personas en situación de discapacidad, en sus diferencias, reconociendo su valor humano que supera sus limitaciones, y respetando sus derechos, su dignidad, sus puntos de vista, su proceso personal y de superación de sus dificultades.

**Inclusión**, como acción que no sólo mejora la vida de personas en situación de discapacidad, sino que además genera cambios en quienes se relacionan con ellos y en la comunidad a la que pertenecen.

## 2.5 Principales actividades y proyectos

### a. Actividades

#### Actividades

En Fundación Abrazo Fraternal se trabajan estas dos áreas:

1- **Área Socio educativa:** en esta área se trabaja a través de diversos talleres y actividades para el desarrollo de habilidades de la vida diaria, las cuales son primordiales para reducir la dependencia y favorecer la inclusión con la comunidad.

2- **Área terapéutica:** se encarga de mejorar el trabajo físico, cognitivo y social de los participantes y sus familias. El

mejorar estos aspectos nos permite generar un impacto positivo en la calidad de vida, en la vinculación con el entorno, en el desarrollo de la autonomía, entre otros.

#### **Talleres que realiza el equipo de educadores de trato directo:**

##### **1- Taller de yoga y relajación**

Mejorar el auto concepto, técnicas de respiración y contribuir a la salud física y emocional.

##### **2- Taller de repostería:**

Taller dirigido a los usuarios, realizado por los educadores de trato directo. Con el objetivo de enseñar a elaborar productos de repostería.

##### **3- Taller de manualidades y reciclaje:**

Taller dirigido a usuarios directos, realizado por los educadores de trato directo. Con el objetivo de concientizar el cuidado ambiental y mejorar habilidades motrices finas y otras.

##### **4-Taller de Bisutería**

Taller dirigido a usuarios directos, realizado por las educadoras de trato directo. Con el objetivo de mejorar las habilidades y capacidades cognitivas, sensoriales y sociales de los usuarios

#### **A cargo de la Terapeuta ocupacional y kinesiólogo están los siguientes talleres:**

##### **1.-Taller de habilidades sociales:**

Taller dirigido a nuestros usuarios realizado por Terapeuta ocupacional y/o alumnos internos de TO. Realizado a través

de dinámicas grupales que favorezcan la interacción y habilidades de comunicación entre los mismos usuarios y con su entorno

## **2.-Taller cognitivo motor:**

Taller dirigido a usuarios, realizado por Terapeuta Ocupacional y/o alumnos internos de TO. Realizado a través de dinámicas grupales que potencien sus habilidades tanto físicas como intelectuales

## **3.-Taller de actividades de la vida diaria:**

Taller dirigido a usuarios directos, realizado por Terapeuta Ocupacional y/o alumnos internos de TO. Realizado a través de actividades lúdicas que favorezcan la independencia de los usuarios en sus actividades cotidianas, tales como higiene, vestuario y alimentación, entre otras.

## **4.- Taller de Juego y Deporte**

Taller dirigido a usuarios directos, realizado por el kinesiólogo, realizados a través de sesiones grupales, en la que participan los usuarios que asisten de manera presencial y tiene relación con el trabajo cognitivo y motor de los participantes, ya que desarrollan reglas básicas como de seguimiento de instrucciones, pasos, memoria además de la actividad física

### **A cargo de los siguientes talleres esta la Educadora Diferencial**

**1- Taller de educación integral:** dirigido a la familia de cada usuario, Esta actividad se realiza a través del Taller de cuidadores online, en el cual se tratan múltiples temáticas propuestas por las mismas participantes y abordadas desde el respeto a los conocimientos previos de cada una. Los conocimientos tratados desde enfoque constructivista abordan aprendizajes que van en post de brindar herramientas a cada participante para la colaboración de un acompañamiento respetuoso y que aporte a la autonomía e independencia de sus hijos/as, o hermanos.

**2- Intervenciones individuales usuarios:** intervenciones individuales a cada uno de los usuarios, en donde se trabajan en profundidad habilidades sociales, inicio del proceso de lecto-escritura y expresión oral, a través de actividades integradas.

### **A cargo de las siguientes intervenciones y talleres está el psicólogo**

**1- intervención individual a cuidadoras,** que refieren diversas temáticas a trabajar con el psicólogo de la fundación, el cual entrega acompañamiento a las necesidades planteadas por cada apoderada.

**2- Taller de autocuidado para cuidador/ familiar significativo:** este taller va dirigido a las cuidadoras a través de

instancias de autocuidado que buscan desarrollar un espacio de confianza y respeto que les permita incrementar el nivel de salud mental de la persona. Se realiza entregando información teórica en torno al manejo del estrés, conocimientos en torno a la ansiedad o instancias para analizar el buen vivir y la calidad de vi

**b. Proyectos sujetos a rendición a terceros (públicos o privados)**

<b>NOMBRE DEL PROYECTO</b>	TODOS INCLUIDOS
<b>Patrocinador/financista</b>	FUNDACIÓN CARENO
<b>Público Objetivo / Usuarios</b>	PERSONAS CON DISCAPACIDAD Y SITUACIÓN DE VULNERABILIDAD SOCIAL
<b>Objetivos del proyecto</b>	1- Acoger a personas con discapacidad y aumentar su nivel de independencia y autonomía 2- Aumentar Vinculación con las redes de apoyo a las personas con discapacidad y sus familias. 3- Continuar desarrollando el taller laboral protegido enfocado en aumentar habilidades laborales y participación social
<b>Número de usuarios directos alcanzados</b>	36
<b>Actividades realizadas</b>	1- Evaluación de usuarios. 2- Diseño plan de intervención individual. 4.. Revaluación de usuarios 3-. Revaluación de usuarios 4. Desarrollo de taller de habilidades sociales y cognitivo motor, manualidades y reciclaje. 5- Intervención individual 6- Derivación e inscripción al taller laboral protegido 7- Evaluación de usuarios y taller en general. 8- Desarrollar actividades de levantamiento de recursos. 9- Derivación de casos, entrevistas con trabajadora social y evaluación mapa de redes. 10- Realizar visitas para identificar y vincular con nuevas redes de apoyo. 11- Evaluación mapa de redes.
<b>Resultados obtenidos</b>	-Personas con discapacidad aumentan su nivel de independencia y autonomía -Personas con discapacidad mejoran sus habilidades laborales, su participación social y auto sustentan el taller laboral protegido -Personas con discapacidad y sus familias mejoran su vinculación a redes de apoyo.
<b>Lugar geográfico de ejecución</b>	Comuna de Puente Alto
<b>¿Concluido al cierre del ejercicio?</b>	Sí

<b>NOMBRE DEL PROYECTO</b>	Incluir...te
<b>Patrocinador/financista</b>	FONAPI 2023 Senadis
<b>Público Objetivo / Usuarios</b>	PERSONAS CON DISCAPACIDAD Y SITUACIÓN DE VULNERABILIDAD SOCIAL
<b>Objetivos del proyecto</b>	Entregar oportunidad de ingreso económico y valor social al jóvenes y adultos con discapacidad cognitiva y física, a través de la implementación de un servicio innovador de alimentación inclusiva y servicio café.
<b>Número de usuarios directos alcanzados</b>	36



<b>Actividades realizadas</b>	<ul style="list-style-type: none"> <li>-Fortalecimiento de habilidades de interacción dentro de los participantes y equipo.</li> <li>-Enseñanza y práctica en venta directa de los productos y servicios de coffee Break</li> <li>-Participación colaborativa de las cuidadoras y familiares significativos en la elaboración y proceso de los productos</li> <li>-Participación en ferias y eventos con venta de productos y servicio de coffee break</li> <li>-Enseñanza de productos nuevos y saludables</li> <li>-Gestión para participar en feria y eventos</li> <li>-Preparación de publicidad y logo, folletos informativos y publicación en redes sociales</li> </ul>
<b>Resultados obtenidos</b>	<ul style="list-style-type: none"> <li>-Mejora significativa en el trabajo de equipo</li> <li>-Aumentó el ingreso económico de los usuarios y sus cuidadores significativos a través del trabajo realizado en el taller laboral de repostería.</li> <li>-Se logró que los cuidadores significativos fueran colaboradores en el proceso de producción y adquirieron técnicas de comercialización</li> <li>-Se mejoró la elaboración de productos a través de capacitaciones</li> <li>-Se realizó servicio de coffee break de alimentación inclusiva.</li> </ul>
<b>Lugar geográfico de ejecución</b>	Comuna de Puente Alto
<b>¿Concluido al cierre del ejercicio?</b>	Sí

## 2.6 Identificación e involucramiento con Grupos de interés

Grupo de interés	Forma de relacionamiento
Universidad Autónoma de Chile -Universidad De Las Américas	Convenio de campo clínico, que permite que alumnos y alumnas de la carrera de terapia ocupacional realicen pasantía y práctica profesional.
-Oficina de discapacidad de Puente Alto	Trabajo en red e intercambio de experiencias
-Fundación Agrúpate	Trabajamos en red y realizamos diferentes actividades durante el año.
-Fundación Madre Josefa	Trabajamos en red y tenemos un convenio de colaboración
-Fundación Puente Futuro	Realizamos diferentes actividades inclusivas durante el año.
-Fundación Cristo Especial de La Legua	Trabajamos en red y realizamos diferentes actividades de colaboración e inclusión.
-Fundación Simón de Cirene	Capacitaciones de emprendimiento y gestión social
-Fundación Desafío de Humanidad	Participamos de todas las actividades que realiza la Comunidad. Capacitaciones, seminarios, etc....
- Colegio Cristiano Belén de Puente Alto y Divina Pastora de Macul	Realizamos diferentes actividades inclusivas durante el año

## 2.7 Prácticas relacionadas con la evaluación y medición de la satisfacción de los usuarios

Questionario Volicional Este instrumento observacional evalúa la motivación de las personas en 14 ítems en escala de 1 a 4 (1. Pasivo, 2. Dudoso, 3. Involucrado, 4. Espontáneo) Evaluación de marzo 2021 a reevaluación de diciembre 2022 el 75% de los usuarios mejoró en al menos 8 puntos de los 14 ítems evaluados.

- Evaluación de las Habilidades de Comunicación e Interacción (ACIS) Este instrumento observacional evalúa las habilidades sociales de las personas en 20 ítems en escala de 1 a 4 (1. Déficit, 2. Inefectivo 3. Cuestionable, 4. Competente) Evaluación de marzo 2021 a reevaluación de diciembre 2022 el 65% de los usuarios mejoró en al menos 5 puntos de los 20 ítems evaluados. Escala de independencia funcional (FIM) Esta evaluación mide la independencia de las personas en actividades de la vida diaria básicas en 18 ítems tales como alimentación, higiene, vestuario, control de esfínter, desplazamientos, entre otros, en escala de 1 a 7 siendo 1. Ayuda total a 7. Independencia completa Evaluación

de marzo 2021 a reevaluación de diciembre 2023 el 60% de los usuarios mejoró en al menos 4 puntos de los 18 ítems evaluados .

## 2.8 Participación en redes y coordinación con otros actores

Nuestras 2 principales redes de apoyo y de referencia son SENADIS, ya que es la institución que enmarca el trabajo con personas en situación de discapacidad a nivel nacional y el Ministerio de Desarrollo social, que nos permite coordinar los programas, proyectos y beneficios que serán de utilidad para las personas con las cuales trabajamos. Además para poder mejorar las redes con instituciones que apoyen a nuestros beneficiarios y sus familias se generan alianzas con: Fundación Madre Josefa – Fundación Desafío para la humanidad – Oficina de discapacidad Municipalidad de Puente Alto – NINEAS (Niños con Necesidades Especiales de Atención en Salud de Puente Alto) - Comunidad de organizaciones solidarias (de la cual Abrazo Fraternal es miembro) Hospital de día (Hospital Sótero del Río)– Colegio Cristiano Belén de Puente Alto – Escuela Especial Altior de Puente Alto– Universidad Autónoma de Chile– Chalis (organización de Canadá que entrega acompañamiento y apoyo económico a familias vulnerables del sector sur de Santiago) entre otros. Se destaca Fundación Madre Josefa por su apoyo a través del espacio y de la infraestructura que nos permite funcionar con nuestra Fundación.

## 2.9 Reclamos o Incidentes

Fundación Abrazo Fraternal no ha sido objeto de reclamos o incidentes. Pero Si, contamos con protocolos de emergencia en caso de accidentes incendio,temblor,etc...

## 2.10 Prácticas de gestión ambiental

Nuestra labor no está directamente dirigida a la gestión ambiental, pero si existe conciencia con el medio ambiente y nuestros usuarios tienen un taller de reciclaje.

### 3. Información de desempeño

#### 3.1 Objetivos e indicadores de gestión

##### OBJETIVO GENERAL

Objetivo general	Indicador principal de gestión	Meta	Resultado
Fortalecer el apoyo a los familiares/cuidadores significativos, atendiendo las necesidades de los usuarios directos, potenciando sus habilidades cognitivas, motoras y emocionales	Aumento de puntaje en evaluación FIM (evaluación específica de terapia ocupacional)	Potenciar en un 100% las habilidades de los usuarios directos.	Se logró potenciar las habilidades de los usuarios directos en un 90%

##### OBJETIVOS ESPECÍFICOS

Objetivo específico	Indicador	Meta	Resultado
- Potenciar y mantener habilidades cognitivas, motoras y emocionales de los usuarios directos.	Aumento de puntaje en evaluación FIM (evaluación específica de terapia ocupacional)	Potenciar y mantener 100% las habilidades cognitivas, motoras y emocionales de los usuarios directos.	Se logró potenciar y mantener en un 85% las
Entregar estrategias y favorecer rutinas a través de atenciones individuales a los usuarios directos	Aumento de puntaje en evaluación FIM (evaluación específica de terapia ocupacional)	Entregar estrategias y favorecer las rutinas de los usuarios en el 100%	Se logró entregar estrategias y se logró favorecer rutinas a través de las atenciones individuales en un 90% a los usuarios directos.
-Entregar acompañamiento y contención a los cuidadores significativos a través de taller de autocuidado	Aumento de puntaje en evaluación FIM (evaluación específica de terapia ocupacional)	Que el 100 %de los cuidadores significativos reciban acompañamiento y contención a través de taller de autocuidado	El 100% de los cuidadores significativos recibieron acompañamiento y contención a través de taller de autocuidado.

#### 3.2 Indicadores financieros

##### CUADRO DE INDICADORES FINANCIEROS

a. Ingresos Operacionales (en M\$)	2023	2022
- Con restricciones		
- Sin restricciones		
<b>TOTAL DE INGRESOS OPERACIONALES</b>	0	0

b. Origen de los ingresos operacionales:	2023	2022
$\frac{\text{Ingresos provenientes del extranjero}}{\text{Total de ingresos operacionales}} \times 100$		

c. Otros indicadores relevantes:	2023	2022
$\frac{\text{Donaciones acogidas a beneficio tributario(i)}}{\text{Total de ingresos operacionales}} \times 100$		

$\frac{\text{Gastos de dirección y administración(ii)}}{\text{Total costos operacionales}} \times 100$		
$\frac{\text{Remuneración principales ejecutivos(iii)}}{\text{Total remuneraciones}} \times 100$		

## **4. ESTADOS FINANCIEROS**

### **4.1 ESTADO DE SITUACIÓN FINANCIERA (Balance General)**

31 de diciembre de 2022 y 2023

ACTIVOS	2023 M\$	2022 M\$
<b>Circulante</b>		
4.11.1 Efectivo y efectivo equivalente	2.230	2.849
4.11.2 Inversiones temporales		
<b>4.11.3 Cuentas por cobrar (neto)</b>		
4.11.3.1 Donaciones por recibir		
4.11.3.2 Subvenciones por recibir		
4.11.3.3 Cuotas sociales por cobrar		
4.11.3.4 Por cobrar a personas y entidades relacionadas		
4.11.3.5 Varios deudores		
<b>4.11.4 Otros activos circulantes</b>		
4.11.4.1 Existencias		
4.11.4.2 Impuestos por recuperar	40	
4.11.4.3 Gastos pagados por anticipado		
4.11.4.4 Otros		
4.11.5 Activos circulantes con restricciones		
<b>4.11.0 Total Activo Circulante</b>	<b>2.270</b>	<b>2.849</b>

<b>Activo Fijo</b>		
4.12.1 Terrenos		
4.12.2 Construcciones		
4.12.3 Muebles y útiles		
4.12.4 Vehículos		
4.12.5 Otros activos fijos		
4.12.6 (-) Depreciación acumulada		
4.12.7 Activos fijos con restricciones		
4.12.8 Activos fijos reservados (neto)		
<b>4.12.0 Total Activo Fijo Neto</b>	<b>0</b>	<b>0</b>

<b>Otros Activos</b>		
4.13.1 Inversiones financieras permanentes		
4.13.2 Otros activos con restricciones	849	
4.13.3 Otros activos reservados		
<b>4.13.0 Total Otros Activos</b>	<b>849</b>	<b>0</b>

<b>4.10.0 TOTAL ACTIVOS</b>	<b>3.119</b>	<b>2.849</b>
-----------------------------	--------------	--------------

PASIVOS Y PATRIMONIO	2023 M\$	2022 M\$
<b>Corto plazo</b>		
4.21.1 Obligación con bancos e instituciones financieras		
<b>4.21.2 Cuentas por Pagar</b>		
4.21.2.1 Proveedores	724	674
4.21.2.2 Por pagar a personas y entidades relacionadas	5.394	7.123
4.21.2.3 Varios acreedores	4.769	
4.21.3 Fondos y proyectos en administración	4.560	4.560
<b>4.21.4 Otros pasivos</b>		
4.21.4.1 Impuesto a la Renta por Pagar		
4.21.4.2 Retenciones	236	231
4.21.4.3 Provisiones		
4.21.4.4 Ingresos percibidos por adelantado		
4.21.4.5 Otros		
<b>4.21.0 Total Pasivo a Corto Plazo</b>	<b>15.683</b>	<b>12.588</b>

<b>Largo Plazo</b>		
4.22.1 Obligaciones con bancos e instituciones financieras		
4.22.2 Fondos y proyectos en administración	10.782	
<b>4.22.3 Acreedores a largo plazo</b>		
4.22.3.1 Préstamos de terceros		
4.22.3.2 Por pagar a personas y entidades relacionadas		
4.22.4 Provisiones		
4.22.5 Otros pasivos a largo plazo		
<b>4.22.0 Total Pasivo a Largo Plazo</b>	<b>10.782</b>	<b>0</b>

<b>4.20.0 TOTAL PASIVOS</b>	<b>26.465</b>	<b>12.588</b>
-----------------------------	---------------	---------------

<b>PATRIMONIO</b>		
4.31.1 Sin restricciones (libre disponibilidad)	(9.739)	4.560
4.31.2 Reservado para fines específicos		
4.31.3 Restringido	(13.607)	(14.299)
<b>4.31.0 TOTAL PATRIMONIO</b>	<b>(23.346)</b>	<b>(9.739)</b>

<b>4.30.0 TOTAL PASIVOS Y PATRIMONIO</b>	<b>3.119</b>	<b>2.849</b>
--	--------------	--------------

Las notas adjuntas forman parte integral de estos estados financieros.

## 4.2 ESTADO DE ACTIVIDADES

1 de enero al 31 de diciembre de 2023 y 2022

	2023 M\$	2022 M\$
<b>Ingresos Operacionales</b>		
<b>Privados</b>		
4.40.1.1 Donaciones	41.240	42.969
4.40.1.2 Proyectos		
4.40.1.3 Aportes y cuotas sociales	14.973	16.812
4.40.1.4 Venta de bienes y servicios		
4.40.1.5 Otros	103	971
<b>Estatales</b>		
4.40.1.6 Subvenciones		
4.40.1.7 Proyectos	6.167	27.352
4.40.1.8 Venta de bienes y servicios		
4.40.1.9 Otros		
<b>4.40.0 Total Ingresos Operacionales</b>	<b>62.483</b>	<b>88.104</b>
<b>Gastos Operacionales</b>		
4.50.1 Costo de remuneraciones	54.034	53.303
4.50.2 Gastos de actividades operacionales		13.793
4.50.3 Gastos de dirección y administración	19.384	18.292
4.50.4 Depreciación		
4.50.5 Castigo de incobrables		
4.50.6 Costo directo venta de bienes y servicios		
4.50.7 Otros costos de proyectos específicos		
4.50.7 Otros costos operacionales		
<b>4.50.0 Total Costos Operacionales</b>	<b>73.418</b>	<b>85.388</b>
<b>4.60.0 Superávit (Déficit) Operacional</b>	<b>(10.935)</b>	<b>2.716</b>
<b>Ingresos No Operacionales</b>		
4.71.1 Renta de inversiones	10	
4.71.2 Ganancia en venta de activos		
4.71.3 Indemnización seguros		
4.71.4 Otros ingresos no operacionales	134	7
<b>4.71.0 Total Ingresos No Operacionales</b>	<b>144</b>	<b>7</b>
<b>Egresos No Operacionales</b>		
4.72.1 Gastos financieros	728	
4.72.2 Pérdida en venta de activos		
4.72.3 Pérdida por siniestros		
4.72.4 Otros gastos no operacionales	2.088	422
<b>4.72.0 Total Egresos No Operacionales</b>	<b>2.816</b>	<b>422</b>
<b>4.70.0 Superávit (Déficit) No Operacional</b>	<b>(2.672)</b>	<b>(415)</b>
<b>4.80.1 SUPERÁVIT / (DÉFICIT) ANTES DE IMPUESTOS Y PARTIDAS</b>	<b>(13.607)</b>	<b>2.301</b>
4.80.2 Impuesto a la renta		
4.80.3 Aportes extraordinarios		
<b>4.80.0 SUPERÁVIT / (DÉFICIT) DEL EJERCICIO</b>	<b>(13.607)</b>	<b>2.301</b>

Las notas adjuntas forman parte integral de estos estados financieros.

### 4.3 ESTADO DE FLUJOS DE EFECTIVO

1 de enero al 31 de diciembre de 2023 y 2022

	2023 M\$	2022 M\$
<b>Flujo de efectivo proveniente de actividades operacionales</b>		
4.91.1 Donaciones recibidas	41.240	42.968
4.91.2 Ingresos por proyectos y subvenciones	6.166	27.352
4.91.3 Aportes y cuotas sociales	14.973	16.812
4.91.4 Otros ingresos recibidos	134	972
4.91.5 Aportes extraordinarios		
4.91.6 Sueldos y honorarios pagados (menos)	46.017	66.812
4.91.7 Pago a proveedores (menos)	13.431	18.476
4.91.8 Impuestos pagados (menos)	1	423
4.91.9 Otros desembolsos operacionales	469	
<b>4.91.0 Flujo Neto Operacional</b>	<b>2.595</b>	<b>2.393</b>
<b>Flujo de efectivo proveniente de actividades de inversión</b>		
4.92.1 Venta de activos fijos		
4.92.2 Compra de activos fijos (menos)		
4.92.3 Inversiones de largo plazo (menos)		
4.92.4 Compra / venta de valores negociables (neto)		
4.92.5 Intereses recibidos	10	
4.92.6 Otros flujos de inversión		7
<b>4.92.0 Flujo Neto de Inversión</b>	<b>10</b>	<b>7</b>
<b>Flujo de efectivo proveniente de actividades de financiamiento</b>		
4.93.1 Préstamos recibidos		
4.93.2 Pago de préstamos (menos)	71	
4.93.3 Gastos financieros (menos)	964	
4.93.4 Fondos recibidos en administración	0	
4.93.5 Fondos usados en administración (menos)	2.189	
4.93.6 Otros flujos de financiamiento	0	449
<b>4.93.0 Flujo Neto de Financiamiento</b>	<b>(3.224)</b>	<b>449</b>
<b>4.94.0 VARIACIÓN NETA DEL EFECTIVO</b>	<b>(619)</b>	<b>2.849</b>
<b>4.94.1 Saldo inicial de efectivo y efectivo equivalente</b>	<b>2.849</b>	
<b>4.94.2 SALDO FINAL DE EFECTIVO Y EFECTIVO EQUIVALENTE</b>	<b>2.230</b>	<b>2.849</b>

Las notas adjuntas forman parte integral de estos estados financieros.



## 4.4 ESTADO DE MOVIMIENTOS PATRIMONIALES

1 de enero al 31 de diciembre

	Patrimonio de libre disponibilidad M\$	Reservado para fines específicos M\$	Patrimonio restringido M\$	PATRIMONIO TOTAL M\$
<b>EJERCICIO 2022</b>				
<b>4.101 Patrimonio al 01.01.2022</b>	0	0	0	0
4.101.1 Reservas establecidas				0
4.101.2 Reservas liberadas				0
4.101.3 Restricciones expiradas				0
4.101.4 Superávit / (déficit) del	2.301			2.301
4.101.5 Otros movimientos	(12.040)			(12.040)
<b>4.100 Patrimonio al 31.12.2022</b>	<b>(9.739)</b>	<b>0</b>	<b>0</b>	<b>(9.739)</b>
<b>EJERCICIO 2023</b>				
4.201.1 Reservas establecidas				0
4.201.2 Reservas liberadas				0
4.201.3 Restricciones expiradas				0
4.201.4 Superávit / (déficit) del			(13.607)	(13.607)
4.201.5 Otros movimientos				0
<b>4.200 Patrimonio al 31.12.2023</b>	<b>(9.739)</b>	<b>0</b>	<b>(13.607)</b>	<b>(23.346)</b>

Las notas adjuntas forman parte integral de estos estados financieros.

## 4.5 NOTAS EXPLICATIVA A LOS ESTADOS FINANCIEROS

### 1. Información General

a) Formación, actividades y financiamiento de la organización (incluir un breve resumen de estas materias, sin repetir las narrativas más extensas que se incluyen en otras secciones de la FECU).

Fundacion formada por Paola Peña, un centro de acogida en Puente Alto con financiamientos privado y publicos

b) Aprobación de los estados financieros (a objeto de cumplir con lo requerido por las NIIF, se debe consignar la sesión/fecha en que los estados financieros fueron aprobados por el Directorio).

Fue aprobado con fecha Mayo 2024

### 2. Criterios de Contabilidad

a. Período contable

Periodo 2023

b. Criterios de contabilidad utilizados (idealmente deben ser las NIIF aplicables a entidades medianas y pequeñas, señalando las desviaciones que pudiesen existir).

No se aplica NIIF

c. Reconocimiento de ingresos

EL 70% privados y 30% publico

d. Bases de conversión y reajuste

Variación UF si correspondiera

e. Activo fijo

No disponemos

f. Existencias

No disponemos

g. Valorización de inversiones

No disponemos

h. Reconocimiento de pasivos y provisiones

Prestamos de tercero MM\$ 7,1

i. Beneficios al personal

No existen

j. Arrendamientos

Mensual de M\$ 600

k. Reconocimiento de intereses

No existen

l. Clasificación de gastos

RRSS MM\$

Operacion MM\$

Adm y Direccion MM\$

m. Transacciones que no representan movimiento de efectivo.

No aplica

### **3. Cambios Contables**

No existen cambios contables

**4. Estimaciones, juicios y criterios adoptados por la Administración**

No se activa nada, todo a gastos

**5. Efectivo y efectivo equivalente**

No efectuamos inversiones

**6. Inversiones temporales**

No se efectúan

**7. Cuentas por cobrar**

No tenemos deudores

**8. Inversiones financieras permanentes**

No existen

**9. Obligaciones con bancos e instituciones financieras**

No existen

**10. Cuentas por pagar**

No tenemos

**11. Fondos y proyectos en administración**

Por rendir al 31/12/22 MM\$ a Careno ,  
Por rendir al 31/12/22 MM\$ a FONAPI  
, hoy rendido

**12. Provisiones**

No existen

**13. Impuesto a la renta**

No aplicas

**14. Venta de bienes y servicios**

No efectuamos

**15. Contingencias y compromisos**

Deudas a terceros MM\$ sin contingencia

**16. Donaciones condicionales**

Todas las institucionales con rendición en un 100%

**17. Donaciones en especies**

Solo las regulares, nada extraordinario

**18. Remuneraciones de los Directores, Consejeros y equipo ejecutivo**

Solo Directora Ejecutiva

**19. Patrimonio**

**a) Patrimonio inicial**

A la fecha de constitución los fundadores efectuaron un aporte por M\$ xxxxxx. Los aportes posteriores que se reciben con algún nivel de recurrencia, como "cuotas" o "aportes" de "socios", se han abonado al estado de actividades de cada ejercicio, como ingresos operacionales. Aquellos aportes esporádicos, eventualmente recibidos para solventar necesidades patrimoniales, también se abonan a dicho estado en una línea separada, como una partida extraordinaria (4.80.3).

**20. Apertura de gastos y clasificación según estado de actividades**

**a) Apertura de actividades por área (opcional)**

NADA

**21. Hechos relevantes**

No existen hechos relevantes

**22. NO APLICA**

NO APLICA

## 5. Informe de terceros

### **Opinión de los auditores independientes**

Opinión de los auditores independientes

## 6. Manifestación de responsabilidad de la Dirección

Los abajo firmantes se declaran responsables respecto de la integridad y veracidad de la información incorporada en el presente informe anual, referido al 31 de diciembre de 2023:

Nombre	Cargo	RUN	Firma
PAOLA ANDREA PEÑA ORELLANA _____	DIRECTORA EJECUTIVA _____	12.491.712-3 _____	
HUGO JOAQUIN GREZ HEVIA _____	PRESIDENTE DIRECTORIO _____	8.896.671-6 _____	

En caso de no constar firmas rubricadas en este documento electrónico por favor marque la siguiente casilla:

Las firmas constan en documento original entregado al Ministerio de Justicia

Fecha: \_\_ de \_\_ de 2024

